

# SITUACIÓN DE LA EXPLOTACIÓN DE EMPRESA MINERA.

Específicamente en San Ildefonso  
Ixtahuacán, San Sebastián  
Huehuetenango y Torlon Chiantla. Esto  
mas o menos lo manejamos por ser  
municipios vecinos.

# LA EMPRESA SE LLAMA MINAS DE GUATEMALA. S.A.

- Los dueños antes, Juan Jul y Zafiro Sarabia, actualmente se llama René Abularach, de origen Israelí. Inicialmente los encargados de la empresa fueron de otros departamentos o de otro país Israel, En cambio los originarios de ahí a trabajar los túneles, de cielo abierto con explosivos, tractores, compresoras, etc.

# SITUACIÓN REAL

- En San Ildefonso Ixtahuacán mas o menos la empresa llego en La aldea El Granadillo, alrededor de 1,960. En la aldea Inicia la lucha popular, por grupos o individuales conforme fueron afectados, Con protestas, manifestaciones. La empresa nunca acepto la petición. La población siguió con medidas de hecho ya con Machetes, piedras, barricadas, tiradoras, etc.
- La demanda era que la empresa se fuera a su país. Después de varios intentos de lucha la empresa respondió con represión, por los llamados antes PMA, policía militar ambulante.

# Tipo de represión

- Un anciano de 105 años fue golpeado brutalmente, de nombre Tat Peles, como también mujeres y otros luchadores, en el corredor de una casa de Iglesia Católica de la aldea.
- Algunos trabajadores apoyaban la lucha, pero la empresa infiltró a espías en c/grupo de trabajadores.

# Sigue avanzando la empresa.

- La empresa ya tenía destruidos a 25 casas en tan solo dos días, con las dinamitas que empleaban para destruir la roca.
- El pueblo también cada día se sumaban a la lucha por un lado y por el otro, otros echaron pasos atrás.
- La lucha estaba compuesto por hombres, mujeres, niños, jóvenes y ancianos.

# Pasaron como 3 años.

- La empresa, inicia la explotación a cielo abierto en la aldea La Cumbre, siempre en el mismo municipio. El pueblo de esa comunidad lucho de la misma manera como se menciona anterior.
- Al menos ya el pueblo tubo una ventaja aunque chiquito, sumaron mas personas en la lucha.

# Planificación Popular.

- Las dos comunidades avanzaron otro trecho, pidieron apoyo, con la Iglesia Católica, con líderes de las comunidades, dicho apoyo se logro positivamente, pero no así con los jueces, alcaldes, comisionados militares, ministerio Público, gobernadores, a pesar de pliegues de memoriales fueron entregados, no hubo respuesta alguno.

# Avanzan las destrucciones.

- En las dos comunidades, ya se contaban cientos de casas destruidas, animales muertos, niños, niñas, ancianos y adultos por explosiones de dinamitas. también Empezaron a violar a las mujeres que pasaban cerca de los túneles por encargados que venían de lejos.
- La población respondió a, quemar tractores, compresoras, camiones, etc. A pesar de las medidas hechas, la empresa nunca freno el avance de su explotación.

# Mas o menos en los años 74.

- La empresa instala su maquinaria; refinería y calcinadoras de mineral, en la cabecera municipal; mas maquinarias, mas fuerzas de seguridad. así fue echando raíz, Expande su área de explotación, inician la explotación en Cantón Tacaná y Colingo del mismo municipio. Pero con el mismo ritmo de destrucción como se relata anteriormente.

# En los años 75.

- Líderes sin experiencia planifican, estructuran bien una marcha junto con su dirigente Mario Mugía Córdova popularmente le decían el GüiGüe quien dirigía el SINDICATO.
- La marcha a pie es de las aldeas granadillo y La Cumbre hacia la Capital, que el cual debe ser el mes de Abril o Mayo de 1976.
- Peticiones: No a explotación a cielo abierto, no a maltratos a los trabajadores, si al aumento salarial.
- Resultado de la marcha es parcialmente exitosa; parcial porque no se logro el aumento salarial que se pedía y sacar por completo a la empresa, solo cambio de cielo abierto a trabajar por los túneles. Al menos hay pequeños logros. El logro contundente e impactó a nivel internacional es que mucha gente de otros departamentos lograron hermanar con la lucha y su colaboración en resistir, mucho tiempo en la marcha.

# La parte negativa y dolorosa.

Después de lograr algo por medio de la marcha, La empresa mas o menos en 1979; lanza su represión por medio de los militares, los orejas y mas en el casco urbano, destruyeron el combativo Sindicato de obrero de las minas, asesinaron al dirigente GÜIGÜE, y otros dirigente mineros, como también a todos los líderes de las comunidades, fue una gran ofensiva, masacres, torturas, secuestros, etc. En tonces la lucha quedo truncada. Y hasta en nuestros días no se logra la consulta popular.

# Después de la marcha.

- Después de la represión la empresa cambia de táctica.
- Sube un tanto el salario de los obreros de las minas.
- A los mandones, matones, capataces y todos los encargados los mandaron a oxec- Coban, otro explotación minera y del mismo dueño quedo una nueva reestructuración nombraron a su "entero confianza" a los indígenas de mucho tiempo y se mantiene hasta la fecha. Como quien dice peleence entre ustedes mismos ahora.
- Suspendía la explotación por un mes y cuando los trabajadores acostumbrados de sobre vivir con el trabajo lloraban con la empresa, seguía otra vez el trabajo y así consecutivamente, si hay inconformidad, suspende otra vez y diciendo ya no hay mineral, o nadie le compra el producto. O sencillamente dice que el tiene mucha deuda **pero mentiras.**

## En los años 90.

- La guerrilla Guatemalteca, logro sabotear algunos instrumentos de la empresa y recuperando las armas de la seguridad del mismo.
- A pesar de que la insurgencia dejó leyendas que la empresa debe irse a su país.
- Aun así la empresa no se ha ido.

# Veamos lo positivo que es la explotación minera para la empresa.

- Se esta llevando por completo y tan jugoso la ganancia de llevarse el mineral, estamos hablando de muchos millones de quetzales. Lo que viene aportando para el Estado es un centavo de regalillas, o sea medio centavo para el Estado y medio centavo para el municipio y no todo lo paga sino justifica como evadir de pagar.
- Ahora el señor ya se califica de categoría Transnacional por la riqueza de Ixtahuacán.

# EL MINERAL QUE ENCONTRO Y SIGUE ENCONTRANDO.

- EL PIRITA- ANTIMONIO, TUNGSTENO, ARCEÑO Y OTROS QUE NUNCA TUVIMOS INFORMACIÓN.
- **Veamos la negatividad para el pueblo copalero de la explotación.**

# Sigue lo negativo

- Desaparecen fuentes de agua potable, bosques animales, contaminación de todos los ríos, cementerios hundidos irrecuperables, Sindicato desapareció juntamente con sus dirigentes, Líderes comunitarios secuestrados, asesinados, perseguidos.
- Nuestro consejo según nuestra experiencia, es mentira que la minería es desarrollo y con muchos empleos. Lo que deja es verdaderamente Miseria.

# Empleo a la población Copalera.

- Empezaron con mil personas empleados
- Ahora están con 300 trabajadores, mal salario, mal condiciones de trabajo, la mayoría de obreros esperan el turno de morir, con Tuberculosis, silicosis, herpes, alergias, etc. O sea aumentarán víctimas, huérfanos viudas, etc. Pero lo peor es que la mayor parte de las enfermedades no son controlables y unos contagiosos.

# En conclusión.

- De medio Siglo, que van explotando la mina en Ixtahuacán, deja un saldo tan lamentable de gran miseria.
- Revisen ustedes nuestras calles, las entradas, la carretera de la propia empresa esta en estado fatal, no asfaltado. O alguien ha visto un **trono de Oro** en el parque como recuerdo de la empresa.
- En cambio la empresa, ya es transnacional. ¿Que tal?

# Veamos la de San Sebastián H.

- El dueño de la empresa se llama DIAZ ALBA.
- Lo que explotan ahí es EL OXIDO DE SINC.
- Lo demás la misma historia de lo que ya vimos, lo que cambia es que ahí llevan casi un siglo de explotación.

# Veamos el de Torlon Chiantla.

La empresa se llama COOPERATIVA DE JOVENES MINEROS DE GUATEMALA.

- La mina que sacan es el plomo
- Ahí lleva mas de un siglo la explotación.
- Dicen que lo utilizan para artesanía, puede que deja algo para la población.
- Lo demás la misma historia de lo que ya vimos, nadie a dado desarrollo, el desarrollo que hablan es de ellos y no de los pobres.
- peor si hablamos de San Miguel Ixtahuacán San Marcos.

# CASO SOLOLA



# PASO DE CILINDRO EN LOS ENCUENTROS, SOLOLA



# ORO SUCIO

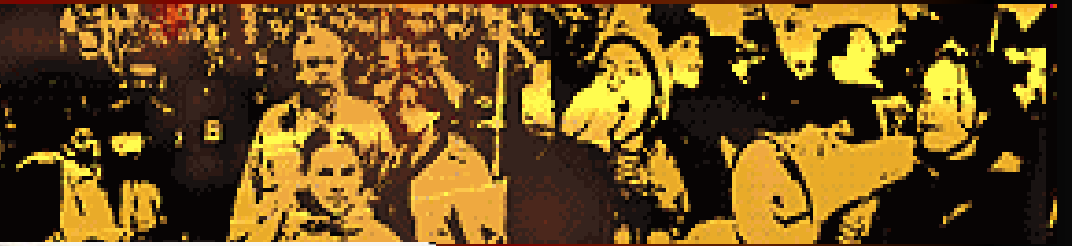

GRACIAS!!!!

- **Gracias pueblo por compartir nuestra triste y amarga experiencia de vida.**
- **Chjonta q'ella tnam, ma tsaj q'bina aj tnachel anq'ibal, q'ella.**